UNIUNEA EUROPEANĂ
Fondul Social European

GUVERNUL ROMÂNIEI
Ministerul Dezvoltării Regionale și Administrației Publice

PODCA
INOVAȚIE ÎN ADMINISTRAȚIE

Instrumente Structurale 2007-2013

Strategia de dezvoltare durabila a orasului Scornicesti 2015-2020

Document elaborat în cadrul proiectului "Dezvoltarea capacității de planificare strategică la nivelul autorităților administrației publice locale ale orașelor din România, cod SMIS 27520"

Proiect cofinanțat din Fondul Social European, prin Programul Operațional Dezvoltarea Capacității Administrative 2007-2013

Expert Politici Publice: Teodorescu Gigi-Marian

Expet Managementul Proiectelor: Anghel Claudia Catalina

Expert Management Financiar: Trutescu Crina-Georgiana

Document elaborat sub îndrumarea expertilor:

Marius Bulgaru, Daniel Peptenatu

Beneficiarul proiectului:
Ministerul Dezvoltării Regionale și Administrației Publice

Parteneri
Asociația Orașelor din România
Asociația Secretarilor Orașelor din România

Perioada de implementare
21 de luni (26.02.2014 – 26.11.2015)

Obiectivul general al proiectului
Întărirea capacităţii administrative a autorităţilor administraţiei publice centrale şi locale.

Scopul proiectului:
Dezvoltarea capacităţii de planificare strategică la nivelul oraşelor din România

PREAMBUL

Documentul de față a fost elaborat in cadrul proeictului "Dezvoltarea capacității de planificare strategică la nivelul autorităților administrației publice locale ale orașelor din România, cod SMIS 27520", proiect cofinanțat din Fondul Social European, prin Programul Operațional Dezvoltarea Capacității Administrative 2007-2013. Obiectivul general al proiectului este întărirea capacităţii administrative a autorităţilor administraţiei publice centrale şi locale. În acest sens proiectul își propune, pe termen lung dezvoltarea capacităţii de planificare strategică la nivelul oraşelor din România.

Strategia de Dezvoltare Durabilaa Orașului Scornicesti 2015-2020, realizată sub îndrumarea experților MDRAP, devine parte a rezultatelor proiectului, obținute în cadrul Regiunii de Dezvoltare SV.

Strategia de Dezvoltare Durabila a Orașului Scornicesti 2015-2020 a fost elaborată, respectând principiile Egalității de Șanse, propunându-și intervenții pe termen lung prin care sa asigure politicile şi practicile prin care să nu se realizeze nicio deosebire, excludere, restricţie sau preferinţă, indiferent de: rasă, naţionalitate, etnie, limbă, religie, categorie socială, convingeri, gen, orientare sexuală, vârstă, handicap, boală cronică necontagioasă, infectare HIV, apartenenţă la o categorie defavorizată, precum şi orice alt criteriu care are ca scop sau efect restrângerea, înlăturarea recunoaşterii, folosinţei sau exercitării, în condiţii de egalitate, a drepturilor omului şi a libertăţilor fundamentale sau a drepturilor recunoscute de lege, în domeniul politic, economic, social şi cultural sau în orice alte domenii ale vieţii publice.

Capitolul I -Prezentare Generala

SITUAREA IN TERITORIUL JUDETEAN

ISTORIC

Pe teritoriul Scornicestiului (în satele Mogosesti, Jitaru si Constantinesti) au fost descoperite urme de cultura materiala din neoliticul tarziu (cultura Sălcuța) si din epoca de inceput a bronzului (cultura Glina). De asemenea au mai fost descoperite doua asezari getice (sec. 2 - 1 î. Hr.), necropola daco-romana (sec. 3 d.Hr.) si un cimitir medieval romanesc. În satul Teius s-a descoperit un valoros tezaur de cca. 6000 monede de argint din care circa 2 000 emise in Tara Romaneasca in timpul lui Vladislav I si al lui Radu I.

Primul document scris pe 10 decembrie 1505 sub Radu cel Mare Voievod arata intrarea lui Badea din Suica si fiilor sai in satul Suica pe Neagra (Negrișoara) care le fusese daruit de catre Vlad Calugarul (1482-1495).

La 16 septembrie 1519 este atestat satul Negreni, satele Scornicesti și Tătărăi aflate pe locurile unde s-a construit orasul Scornicesti.

În 1821 Tudor Vladimirescu traverseaza localitatea in drumul lui catre Bucuresti, multi localnici urmandu-l.Se spune ca revoluționarul ar fi înnoptat in apropiere, piroanele cailor putand fi gasite si azi; de aici numele de Drumul lui Crai.

La 26 ianuarie 1918 se naste la Scornicești Nicolae Ceausescu (sef al statului între 1965 și 1989).

Prin Legea administrativ teritoriala nr. 2 din 16 februarie 1968 prin care au fost reînfintate judetele, Scornicestiul a dobandit configuratia administrativa de astazi.

În anii '70-'80 Scornicestiul trece printr-un amplu proces de modernizare, industrializare, sistematizare și introducere de noi facilitați necesare ridicarii la rangul de oras.

În 1979 echipa de fotbal locala, FC Olt, promoveaza in liga I din fotbalul romanesc.

În mai 1989 Scornicestiul este declarat oras împreuna cu satele componente.

În anul 2003 Scornicestiul apare in prim planul presei nationale odata cu scandalul transformarii Spitalului Orasenesc in Spital de Pneumoftiziologie.

Orasul SCORNICESTI face parte din cele 8 orase ale judetului Olt , este situat in partea central- nordica a judetului , la o distanta de 22 km de municipiul Slatina si 45 km fata de orasul Pitesti .

El ocupa o suprafata de 16877 ha , ceea ce reprezinta 3% din totalul suprafetei judetului Olt , iar populatia sa de 12634 locuitori la nivelul anului 2005 , reprezinta 2,6 % din totalul populatiei judetului.

Scorniceștiul este împărțit în următoarele sate (cartiere):

- **Scornicești**, centrul civic al localitatii, aici fiind localizate cele aproximativ 70 de blocuri de locuit (circa 1600 de apartamente), principalele institutii publice ale orasului si zonele de comert si industrie. Tot in zona centrala se poate vizita casa natala a lui Nicolae Ceaușescu.

- **Piscani.** Satul este traversat de DJ703C si de paraul Plapcea Mica. In aceasta zona a orasului sunt amplasate statia de sortare a deseurilor, statia de epurare a apelor uzate si mai multe parcuri de centrale fotovoltaice.

- **Negreni**. Satul se afla de-a lungul DN65 si de-a lungul paraului Negrisoara.

- **Jitaru.** Satul se afla de-a lungul DN65, fiind traversat de paraurile Plapcea Mica, Plapcea Mare si Mogosesti.

- **Mogosesti**, **Constantinesti**. Satul este traversat de Plapcea Mare, pe malurile careia este situat conacul (monument istoric) care i-a apartinut astronomului Nicolae Coculescu.

- **Șuica.**Este dispus de-a lungul paraului Suica, pe acest curs de apa fiind amenajat un lac de acumulare si agrement.

- **Teiuș**. Satul este situat pe platoul ce domina valea paraului cu acelasi nume, curs de apa care, de asemenea, formeaza un lac de acumulare.

- **Rusciori**. Se afla pe DJ703C si pe valea Plapcei Mici in partea de nord a Scornicestiului.

- **Bircii.Chițeasca.Mărgineni.Mihăilești.**

CULTURA

Pe teritoriul orasului se afla Casa de cultura și Biblioteca oraseneasca, muzeul a fost desfiintat, aceeasi soarta avand-o și cinematograful. Cunoscutul ansamblu folcloric Calusul Scornicesti, la care au activat de-a lungul timpului numerosi interpreti si dansatori, are acum doar sectie pentru juniori. Traditia calușului este totusi prezenta in fiecare an la sfarsitul lunii iulie in timpul festivalului „Sărbătoarea pâinii”, festival de muzica si dansuri populare dedicat incheierii recoltatului graului.

Biserici monument istoric:

- Cuvioasa Paraschiva (de lemn) - Rusciori - 1885
- Cuvioasa Paraschiva - Mihăilești-Popești - 1854
- Cuvioasa Paraschiva - Șuica - 1810
- Adormirea Maicii Domnului - Teiuș - 1866
- Sfântul Nicolae - Negreni - 1871
- Sf. Haralambie (ruine) - Constantinești - 1818
- Cuvioasa Paraschiva - Tătărăi - 1817
- Intrarea în biserică - Șuica - 1830
- Sf. Constantin - centru.

TURISM

Casa natala a fostului presedinte Nicolae Ceausescu este singurul monument turistic valorificat. .

.La 15 km N de Scornicesti este padurea Seaca - rezervație de vanatoare, care ofera posibilitati de cazare in fosta cabana de protocol. Tot în zona padurii Seaca se afla bisericile de lemn Seaca si Cornățel, monumente istorice din secolele 15-16.

Pe malul lacului Rusciori, la 5 km N de centrul orașului, se afla complexul turistic "Rusciori" care oferă atat cazare cat și restaurant și lac de pescuit. De asemenea, pe lacurile Șuica și Teiuș se practica de asemenea pescuitul sportiv

- Hotelul "President", situat in apropierea DN65 (E574) , caruia i se adauga o serie de hanuri și moteluri asigura cazarea în zona.

Teritoriul administrativ al orasului SCORNICESTI este strabatut de paraurile: Plapcea Mare, Plapcea Mica ,Negrisoara ,valea Stuparului, valea Mogosestilor ,canalul Suica , cu afluentii lor naturali (vai naturale care au apa numai cand ploua).

Legatura cu resedinta judetului-municipiul Slatina- este asigurata de drumul judetean DJ703C si de drumul national D.N. 65 (E574) Pitesti – Craiova.

Cea mai apropiata statie de cale ferata este gara POTCOAVA ..

Drumurile principale din orasul SCORNICESTI care fac legatura cu comunele vecine sunt :

-DN 65 care strabate teritoriul administrativ al orasului SCORNICESTI de la vest la est si faciliteaza legatura cu comunele PRISEACA ,VALEA MARE,OPTASI-MAGURA , TATULESTI , precum si cu orasele din vecinatate SLATINA si PITESTI;

-DJ 703C care strabate localitatile SCORNICESTI, PISCANI , RUSCIORI , MARGINENI- SLOBOZIA , BALTATI realizand legatura cu comunele Poboru si Potcoava , ambele din judetul Olt;

-DJ 657D care strabate localitatile TEIUS, SUICA, NEGRENI,CHITEASCA, BIRCII, realizand prin DJ703C legatura cu celelalte localitati componente ale orasului SCORNICESTI si prin DC58 cu comuna TATULESTI si direct cu localitatea de resedinta-SCORNICESTI;

-DC192(fost DJ657, acum declasat) care traverseaza localitatile MOGOSESTI si CONSTANTINESTI si face legatura prin DN65, cu celelalte localitati componente ale orasului SCORNICESTI;

-DC 58 care face legatura intre localitatile SCORNICESTI si SUICA si comuna TATULESTI;

-DC 75 care traverseaza localitatea MIHAILESTI-POPESTI si face legatura cu DN65 si DJ703C;

-DJ657 care traverseaza numai extravilanul din zona nord-vestica a teritoriului administrativ a orasului SCORNICESTI si face legatura cu comunele OPORELU, CUNGREA si POBORU.

Teritoriul administrativ al orasului SCORNICESTI se invecineaza cu :

- la nord : comunele SPINENI si POBORU,

- la nord-est : comuna TATULESTI;

- la est :comunele OPTASI-MAGURA si CORBU ;

- la sud :comuna BALTENI si orasul POTCOAVA ;

- la vest : comunele PRISEACA ,OPORELU si VALEA MARE;

ELEMENTE ALE CADRULUI NATURAL

CARACTERISTICILE RELIEFULUI

- GEOMORFOLOGIA

Din punct de vedere morfologic perimetrul face parte din unitatea geomorfologica « Podisul Getic », respectiv din subunitatea acestuia « Platforma Cotmeana ».

Pe teritoriul administrativ al orasului SCORNICESTI se intalnesc doua unitati de relief si anume:

*unitatea de lunca

*unitatea de platforma .

Lunca s-a dezvoltat in lungul paraului Plapcea Mica sub forma unui culoar cu latimea de 0,5-1 km.

Platforma prezinta fenomene ondulatorii slabe, are o panta usoara pe directia nord-sud si are cota mai ridicata cu 30-40 cm peste nivelul luncii .Ea este multiplu fragmentata de vai formate prin eroziunea depozitelor.

Racordarea platformei cu lunca este realizata prin pante cu o inclinare de 15-300, in general stabile datorita vegetatiei ce creste pe ele.

- GEOLOGIA

Din punct de vedere geologic pe teritoriul orasului SCORNICESTI se intalnesc formatiuni de varsta cuaternara si romaniana .

Romanianul a carui grosime de strate variaza intre 100-150m este constituit din marne cenusui inchis si argile cenusii cu intercalatii de nisipuri.

Formatiunile de varsta cuaternara sunt reprezentate de :

*pleistocen inferior prezent prin :

-orizont inferior -strate de CANDESTI, constituit din alternante de argile cu pietrisuri si nisipuri ,

-orizont superior –strate de Fratesti, constituit din nisipuri , pietrisuri si bolovanisuri ;

*pleistocen mediu , constituit din depozite argiloase prafoase ;

*pleistocen superior, constituit din pietrisuri si nisipuri acoperite de prafuri nisipoase argiloase ;

*halocen, constituit din nisipuri ,pietrisuri si bolovanisuri in general colmatate cu material fin prafos,argilos, peste care exista o cuvertura din argile , nisipuri argiloase si maluri .

RETEAUA HIDROGRAFICA

- *HIDROGEOLOGIA*

Din punct de vedere hidrogeologic in zona orasului SCORNICESTI se intalnesc urmatoarele orizonturi acvifere :

-freaticul ;

-acviferul de medie adancime .

Freaticul este prezent in depozitele aluvionare de lunca , apare la adancimi mici -0,50-3,0 m si are debite intre 0,1 si 0,4 l/s. .

Acviferele de adancime cantonate in stratele de Candesti si in depozitele levantine sunt cele mai importante din punct de vedere al resurselor de alimentare cu apa potabila a locuitorilor.Nivelul hidrostatic a fost interceptat la adancimi cuprinse intre 30-33m la nord de satul TEIUS si la 10 m in zona fostui complex AVICOLA. Spre sud puturile existente demonstreaza caracterul ascensional al apei. Singurul impediment ce trebuie luat in considerare este caracterul lenticular al acestor straturi acvifere direct legate de prezenta sau absenta liantului argilos prafos , fapt care conduce la variatii mari a debitelor chiar la distante de cateva sute de metri .

Valorificarea acestei surse de apa potabila de adancime , insemnate, este realizata prin sistemul de alimentare cu apa centralizat existent .

- *HIDROGRAFIA*

Reteaua hidrografica din zona are o directie generala de curgere nord-vest spre sud- est , impusa de structura geografica .

Reteaua hidrografica din zona are o directie generala de curgere nord – vest si sud – est, impusa de structura geografica.

Reteaua hidrografica este formata in principal din paraul Plapcea, respectiv bazinul hidrografic al raului Vedea.

Principalii colectori ai zonei sunt:

µ Paraul Plapcea Mica, care delimiteaza si uneori intersecteaza intravilanul localitatilor: Rusciori, Scornicesti, Piscani si Jitaru;

- Paraul Plapcea Mare, care delimiteaza intravilanul localitatilor Constantinesti si Jitaru;

- Paraul Negrisoara, care delimiteaza si uneori intersecteaza intravilanul localuitatilor Negreni si Chiteasca;
- Valea Stuparului care delimiteaza si uneori intersecteaza intravilanul localitatii Suica;
- Valea Mogosestilor care delimiteaza si uneori intersecteaza intravilanul localitatii Mogosesti;

In vederea prevenirii inundatiilor, precum si a satisfacerii necesarului de apa pentru irigatii, pana in anul 1990 au fost create si utilizate 5 lacuri de acumulare pe cursurile urmatoarelor ape:

- Rusciori pe paraul Plapcea Mica;
- Teius pe valea Teiusului;
- Suica pe valea Stuparului;
- Piscani pe valea Aruncaturii;
- Negreni pe paraul Negrisoara.

In prezent apele acestor lacuri se utilizeaza uneori pentru irigatii, si mai mult pentru agrment.

Dintre acestia numai paraul Plapcea Mica a fost regularizat din zona sudica ce delimiteaza intravilanul localitatii SCORNICESTI si pana la intersectia cu DN65 .

CLIMA

Clima judetului Olt apartine tipului temperat-continentala , cu o nuanta mai umeda in partea de nord si mai arida in sud.

Din punct de vedere climatic, zona analizata prezinta urmatoarele constante ale climei,inregistrate la statia meteorologica Slatina in anul 2005 :

-temperatura aerului :

. media lunara a anului a fost de +10,70 C ;

. media lunara cea mai coborata s-a

inregistrat in luna martie – 150C ;

. media lunara cea mai ridicata a fost in

luna august + 350 C ;

-precipitatii atmosferice :

. media cantitatii lunare a fost de 83,25 mm

.cantitatea anuala a fost de 999,1 mm ;

presiunea atmosferica :

. media lunara a anului a fost de 996,60 mb,

in conditiile:

*unei minime lunare de 971,17mb in luna

aprilie si a

*unei maxime lunare 1021,80 mb

inregistrata in luna februarie .

CARACTERISTICILE GEOTEHNICE

Stratificatia terenului prezinta un accentuat caracter de neuniformitate in zona de lunca si este uniforma in zona platformei .Neuniformitatea litologica determina variatia parametrilor geotehnici ai terenului si se evidentiaza mai ales in zona de lunca.

Caracteristicile fizice si mecanice ale terenului sunt prezentate pe tipuri astfel:

a)Argila, argila nisipoasa si argila prafoasa – depozite ce apar la suprafata in zona de lunca ; se precizeaza raspandirea lor discontinua .

b) Complexul aluvionar grosier al luncii

b.1). Pietris cu nisip – cu slab liant argilos prafos

b.2). Nisip cu diferite granulatii

c.) Complexul argilos de pe platforma

Din punct de vedere geoconstructiv in orasul SCORNICESTI se intalnesc mai multe zone cu conditii de fundare diferite.

Pentru fiecare localitate in STUDIUL GEOTEHNIC este prezentata plansa independenta cu zonare geoconstructiva .

RISCURI NATURALE

Din punct de vedere geoconstructiv in intravilanul orasului SCORNICESTI se delimiteaza cinci zone :

Zona cu teren plan sau usor inclinat, stabil, cu nivelul panzei freatice pana la 5m adancime, se intalneste in cea mai mare parte a teritoriului intravilan. Litologic, in aceasta zona se intalnesc argile contractile raspandite in sectorul inalt (podis) sau pe vai si depozite grosiere (nisipuri si pietrisuri) frecvente in luncile vailor ce fragmenteaza perimetrul.

In conditiile geotehnice prezentate se pot construi cladiri cu P+1E sau mai multe niveluri cu masuri usoare , pentru diminuarea sau chiar eliminarea efectelor contractiei si umflarii conform normativului NE0001-96, sau fara masuri pentru terenuri constituite din nisipuri medii-grosiere si pietrisuri.

In conditiile geotehnice prezentate se pot construi cladiri cu pana la P+10 cu masuri usoare , pentru diminuarea sau chiar eliminarea efectelor contractiei si umflarii conform normativului NE0001-96, sau fara masuri pentru terenuri constituite din nisipuri medii-grosiere si pietrisuri.

Zona cu terenuri in panta si cu denivelari moderate este localizata pe unii versanti. Depozitele ce intra in alcatuirea terenului sunt reprezentate prin formatiuni de panta , argile si pietrisuri cu nisipuri.

Din punct de vedere al posibilitatilor de construire in aceasta zona se recomanda constructii cu maxim P+1E cu masuri de complexitate medie si mare (drenaje, lucrari de sustinere,etc.) in functie de conditiile geotehnice si hidrogeologice de pe fiecare amplasament stabilite prin lucrari de teren si laborator.

Zona cuprinde terenuri cu panta mare , cu un potential accentuat de alunecare. Arealele cu risc la alunecare apar in general in extravilan .

CAPITOLUL II. INDICATORI DE REFERINȚĂ PRIVIND SITUAȚIA ACTUALĂ

SUPRAFAȚA ADMINISTRATIVĂ

Orașul SCORNICESTI ocupă o suprafaţă de 16877 hectare(5,89% din suprafaţa totală a Judeţului OLT), din care cea mai mare suprafață 83,16% o reprezintă terenul agricol .

După forma de proprietate, terenul agricol este deținut în proporție de peste 86% de 14% proprietari privați, în timp ce terenul neagricol este deținut într-o proporție de peste 30,88.% de stat.

Tabel nr.1- Impărțirea suprafeței administrative, după forma de proprietate

Specificaţie	Teren agricol		Teren neagricol		Total
	ha	%	ha	%	ha
Proprietate publica a UAT	13239	86	365	30,88	13604
Proprietate privată a UAT	817	14	2456	69,12	3273
TOTAL	14056	100	2821	100	16877

Sursa – Biroul Urbanism, Primăria SCORNICESTI

Din punct de vedere al evoluției terenului, în ultimii 5 ani structura suprafeței administrative a orașului s-a modificat, terenul intravilan ajungand in anul 2014 la 1796 ha după cum se poate observa din datele prezentate mai jos, mici variații înregistrându-se la categoria *vii și livezi, pasuni si fanete, teren arabil, teren neproductiv*.

Tabel nr.2 - Evoluția terenului pe categorii de folosință

Categorie de folosință	Suprafața (ha / km)				
	An 2014	An 2013	An 2012	An 2011	An 2010
Teren agricol, din care:	12831	12831	13440	13440	13440
- *arabil*	11165	11165	11322	11322	11322
- *pășuni și fânețe*	1433	1433	1630	1630	1630
- *vii și livezi*	233	233	488	488	488

Păduri si alte terenuri cu vegetație forestieră	1615	1615	1615	1615	1615
Ape și bălți	140	140	140	140	140
Teren intravilan	1796	1796	1182	1182	1182
Drumuri (km)	301	310	301	301	301
Neproductiv	194	194	199	199	199
Suprafața totală	16877	16877	16877	16877	16877

Sursa- Biroul Urbanism Primăria SCORNICESTI

Suprafața agricolă totală este alcatuită din teren arabil în cea mai mare parte 14627 ha(86.00%), pășuni și fânețe 1626 ha (11.11%) și vii si livezi 238 ha (1,62 %).

Fondul forestier acoperă 1615 hectare, ocupând locul doiin structura suprafeței administrative a orașului 11.04% din totalul suprafeței administrative și este reprezentată de păduri și alte terenuri cu vegetație forestieră.

Luciul de apa care se află pe întinderea orașului SCORNICESTI este de 140 hectare, reprezentând 0,82% din suprafața totală a orașului și este alcătuit din bălț

- ***Intravilanul localității***

Terenul intravilanal orașului SCORNICESTI ocupă în prezent o suprafaţă de1796 hectare (11,7 % din total suprafață administrativă).

Planul Urbanistic General al orasului Scornicesti (PUG) a fost actualizat in anul 2007 si astfel suprafata intravilana a crescut cu 613 hectare fata de PUG-ul aprobat in anul 1990.Analizand datele celor doua PUG-uri (1990 si 2007), extinderea suprafetei intravilane este rezultatul cresteri a suprafetei destinate zonelor pentru locuinte,unitati agro-zootehnice,spatii verzi,sport,agrement,protectie.

Tabel nr.3 - Bilanțul teritorial intravilan

ZONE FUNCTIONALE	An 2014	An 2006

	Suprafata (ha)	Procent (%) din total intravilan	Suprafata (ha)	Procent (%) din total intravilan
Locuinte si functiuni complementare	248,4588	13,84	167,4937	14,17
Unitati industriale si depozite	28,85	1,6	6,84	0,58
Unitati agro-zootehnice	55,1201	3,07	5,3088	0,45
Institutii si servicii de interes public	39,2475	2,18	9,09756	0,77
Cai de comunicatie si transport (rutier)	149,9496	8,35	131,00	11,08
Spatii verzi, sport, agrement, protectie	19,7399	1,10	1,62	0,14
Constructii tehnico-edilitare si zone protectie	9,79	0,55	0,35	0,03
Gospodarire comunala, cimitire	13,355	0,75	4,29	0,36
Destinatie speciala				
TOTAL INTRAVILAN	1795,8530	100,00	1182	100,00
Sursa: PUG 1990,PUG 2007				

- ***Fondul locativ***

Fondul locativ constituie totalitatea încăperilor locative, indiferent de forma de proprietate, inclusiv case de locuit, case specializate (cămine, case-internat pentru invalizi, veterani, case speciale pentru bătrâni singuratici şi altele), apartamente, încăperi de serviciu şi alte încăperi locative în alte construcţii utile pentru locuit.

Fondul locativ pe forme de proprietare se divizează astfel:

fondul locativ public - fondul locativ care se află în proprietatea statului şi în deplină administrare gospodărească a întreprinderilor de stat; fondul locativ municipal care se află în proprietatea raionului (oraşului), municipiului, precum şi fondul care se află în administrarea gospodărească a întreprinderilor municipale sau în administrarea operativă a instituţiilor municipale;

fondul locativ privat - fondul care se află în proprietatea cetăţenilor (case de locuit individuale, apartamente şi case de locuit privatizate şi procurate, apartamente în casele cooperativelor de construcţie a locuinţelor) şi fondul care se află în proprietatea persoanelor juridice (create în baza proprietarilor privaţi), construit sau procurat din contul mijloacelor proprii;

fondul locativ cu forma de proprietate mixtă - fondul care se află în proprietatea personală, în proprietatea comună sau în cote-părţi ale diferitor subiecţi ai proprietăţii publice şi private;

proprietatea întreprinderilor mixte - fondul locativ care se află în proprietatea întreprinderilor mixte cu participare străină.

Tabel nr. 4 - Evoluția fondului locativ din orașul SCORNICESTI in perioada 2010-2014

An	Total locuințe (numar)	Total suprafață locuibilă (mp)	Proprietate publică (numar)	Proprietate privată (numar)
2002	8421	582820	95	8326
2010	8731	599760	163	8568
2011	8731	599760	163	8568
2012	8733	599900	163	8570
2013	8790	602210	187	8603
2014	8810	603610	187	8623

Sursa: Birou Urbanism, Primăria SCORNICESTI

- **DEMOGRAFIE**

Conform datelor oficiale ale Recensamantului efectuat in anul 2011, populatia stabila a orasului Scornicesti insumeaza un numar de 11766 locuitori in scadere fata de anul 2002. Scădereanumărului populatiei se datoreaza in principal migratiei in strainatate si catre orasele invecinate care ofera mai multe oportunitati in ceeace priveste gasirea unui loc de munca.

Din totalul populatiei 5876 sunt de sex masculin (49 %) si 5890 sunt de sex feminin (51 %).

Tabel nr.5 - Populația stabilă din mediul urban al judetului OLT

Localitatea	Populație stabilă (numar persoane)
	RPL 2011
JUDET OLT	415530
ORAS SCORNICESTI	11766
MUNICIPIUL SLATINA	70293
MUNICIPIUL CARACAL	30954
ORAS BALS	18164
ORAS CORABIA	16441
ORAS DRAGANESTI	10894
COMUNA SCARISOARA	3002
COMUNA VITOMIRESTI.	2282
COMUNA RUSANESTI	4434

Sursa: Recensământul populației 2011

Densitatea populației în orașul SCORNICESTI este de locuitori 74,86 pe kmp, situându-se sub media pe județ (88,38 locuitori/kmp). Conform recensământului efectuat în 2011, populația orașului Scornicești se ridică la 11.766 de locuitori, în scădere față de recensământul anterior din 2002, când se înregistraseră 12.679 de locuitori.[1] Majoritatea locuitorilor sunt români (91,36%). Pentru 8,61% din populație, apartenența etnică nu este cunoscută.[2] Din punct de vedere confesional, majoritatea locuitorilor sunt ortodocși (91,01%). Pentru 8,62% din populație, nu este cunoscută apartenența confesională.

La recensământul din octombrie 2011, înregistrarea etniei, limbii materne şi a religiei s-a făcut pe baza liberei declaraţii a persoanelor recenzate. Pentru persoanele care nu au vrut să declare aceste trei caracteristici, precum şi pentru persoanele pentru care informaţiile au fost colectate indirect din surse administrative, informaţia nu este disponibilă pentru aceste caracteristici.

Impărțirea populației pe grupe de vârstă

Tabel nr.6 - Populația din orașul SCORNICESTI pe grupe de vârstă

Grupa de vârstă	Nr. persoane	Procent %
sub 5 ani	571	5.2
5 – 9 ani	571	5.2
10-14 ani	593	5.4
15-19 ani	604	5.5
20-24 ani	1055	8.9
25-34 ani	1022	8.6
35-49 ani	3385	25.5
50-59 ani	1516	13.8
60-64 ani	681	6.2
65-74 ani	978	8.9
75-84 ani	648	5.9
peste 85 ani	142	1.3
TOTAL POPULATIE	11766	100

Sursa: Recensământul populației 2011

La nivelul țării, procesul de îmbătrânire a populației și scăderea natalității constituie principalii factori ai declinului populației. Fenomenul este reflectat în linii mari atât în mediul urban, cât și rural, mai ales pe termen lung.

În orașul Scornicesti, ponderea cea mai mare în total populație este deținută de grupa de vârstă 35 – 49 de ani, respectiv 25.5%, ceea ce reprezintă un avantaj pentru dezvoltarea ulterioară a orașului întrucât există populație aptă de muncă.

Referitor la gradul de îmbătrânire a populației, acesta este destul de ridicat, grupa de vârstă peste 60 de ani reprezentând mai mult de 30% din total populație.

De asemenea, orașul se confruntă cu fenomenul de emigrare, fenomen amplificat odată cu intrarea României în Uniunea Europeană.

Starea civilă a populației din orașul SCORNICESTI

Tabel nr.7 -Starea civilă a populației din orașul SCORNICESTI

Orașul SCORNICESTI	POPULATIA STABILA TOTAL	STAREA CIVILĂ LEGALĂ					STAREA CIVILA DE FAPT Persoane care traiesc in uniune consensuala
		Necasatorit(a)	Casatorit(a)	Vaduv(a)	Divortat(a)	Informatie nedisponibila	
Ambele sexe	11766	4409	6104	958	287	8	122
Masculin	5876	2509	3042	196	123	6	61
Feminin	5890	1900	3062	762	164	-	61

Sursa: Recensământul populației 2011

In anul 2011 0,58% din totalul populatiei din Scornicesti erau casatoriti, dar un mic procent de 1,6% traiau in uniune consensuala.

Tabel nr. 8 -Nivelul de educația populației din orașul SCORNICESTI

Orașul SCORNICESTI	POPULATIA STABILA DE 10 ANI SI PESTE TOTAL	NIVELUL INSTITUTIEI DE INVATAMANT ABSOLVITE									
		Superior		Post-liceal si de maistri	Secundar				Primar	Fara scoala absolvita	
		Total	din care: Universitar de licenta		Total	Superior		Inferior (gimnazial)		Total	din care: Persoane analfabet
						Liceal	Profesional si de ucenici				
Total, din care:	10646	727	724	67	8316	3736	1745	2835	1247	289	61
Masculin	5276	344	343	23	4273	1912	1063	1298	511	125	15

Feminin	5370	383	381	44	4043	1824	682	1537	736	164	46

Sursa: Recensământul populației 2011

Tabel nr. 9 - Mișcarea naturală a populației (număr persoane)

An	Născuți vii		Decedați		Sporul natural	
	Jud. OLT	Oraș SCORNICESTI	Jud. OLT	Oraș SCORNICESTI	Jud. OLT	Oraș SCORNICESTI
2010	3615	86	6493	134	-2878	-122
2011	3356	97	6254	137	-2898	-98
2012	3447	80	6460	140	-3013	-78
2013	3237	89	6145	118	-2908	-67
2014						

Sursa – INSSE Tempo online

Starea de ocupare a forței de muncă și gradul de sărăcie

Tabel nr. 10 - Populația ocupată civilă pe activități ale economiei naționale la nivel de secțiune CAEN Rev.2 (număr persoane)

JUD. OLT	2010	2011	2012	2013
TOTAL, din care	199000	136500	139800	135600
AGRICULTURA, SILVICULTURA SI PESCUIT	78600	78200	80400	76600
INDUSTRIE	29000	30600	30600	30400
CONSTRUCTII	7200	7900	8200	7800
COMERT CU RIDICATA SI CU AMANUNTUL	13800	14100	14500	15200
TRANSPORT SI DEPOZITARE	5600	5700	6100	5600

Sursa – INSSE Tempo online

Potrivit rezultatelor Recensamantului agricol 2010 peste 75% din locuitorii orasului Scornicesti lucreaza in agricultura.

Tabel nr. 11 - Persoane (număr total) care au lucrat în agricultură, după statutul juridic al exploataţiilor agricole

An 2010	ORAS SCORNICESTI	JUDET OLT
Total , din care:	4073	140060
Exploataţii agricole fără personalitate juridică	3957	134307
Exploataţii agricole cu personalitate juridică	116	5753

Sursa – Recensământul agricol 2010

Tabel nr. 12 - Numărul mediu al salariaților

AN	Oraș SCORNICESTI (număr persoane)	JUD. OLT (număr persoane)
2010	2114	60282
2011	1972	61016
2012	1923	63169
2013	1685	62467
2014		

Sursa – INSSE Tempo online

Se poate observa că numărul persoanelor angajate din oraș este în scădere continuă deși la nivelul județului numărul persoanelor angajate a crescut.

O cauză a scăderii numărului de persoane angajate este oprirea activității unor angajatori, alta fiind salarizarea mică care a condus la plecarea în străinătate unde se câștigă mai bine.

Tabel nr. 13 - Evolutia numarului Şomerilor înregistraţi si Rata şomajului

	Şomerii înregistraţi la	din care:	Rata	Rata

Anii	Agenţiile pentru ocuparea forţei de muncă (număr persoane)	Femei (număr persoane)	şomajului - total (%)	şomajului - femei (%)
2010	14467	5502	8,2	6,6
2011	11993	5022	6,9	5,8
2012	13979	5527	7,7	6,3
2013	14583	5514	8,2	6,4
2014	14435	5514	8,1	6,4

Sursa – INSSE Tempo online

Sfarsitul anului 2008 si inceputul anului 2009 reprezinta perioada in care criza financiara a inceput sa se simta extrem de mult si sa produca efecte negative asupra economiei nationale si locale.Numarul populatiei somere a crescut si s-au produs modificari ale claselor de marime ale populatiei somere, precum si schimbari in distributia teritoriala.

Tabel nr. 14 - Repartiţia pe clase de mărime a numărului populaţiei şomere,la nivel judeţean

Perioada	Nr. judeţe în clasa de sub 10000 persoane şomere	Nr. judeţe în clasa de 10001 - 20000 persoane şomere	Nr. judeţe în clasele de 20001 – 30000 şi peste 30001 persoane şomere
Sept. 2013	21	20(locul 28/tara)	1 1(Olt)
Dec. 2013	17	23(locul29/tara)	2 1(Olt)
Mar. 2014	18	22(locul 28/tara)	2 1(Olt)
Iun. 2014	24	16 (locul/29tara)	2 4 (Olt, Bacău, Galaţi, Iaşi)
Sept. 2014	21	19(locul30/tara)	2 8 (Olt, Alba, Vâlcea, Argeş, Prahova, Galaţi, Iaşi, Bucureşti)
Dec. 2014	20	20(locul30/tara)	2 14 (Olt, Hunedoara, Alba,

			Cluj, Argeş, Vâlcea, Prahova, Brăila, Galaţi, Iaşi, Bacău, Suceava, Constanţa, Bucureşti)

Sursa: date lunare de pe www.anofm.ro

INFRASTRUCTURA ȘI ECHIPAREA EDILITARĂ

- **Căile de acces**

Principalele căi de acces sunt reprezentate de DN 65, care realizează legătura orașului Scornicesti cu municipiul Slatina și Pitesti, DJ 703 Ciuresti -Poganu care străbate orașul de la sud la nord, intersectând DN 65 în interiorul localității. Aceste drumuri sunt foarte importante pentru circulaţie, importanţă sporită și de numărul mare de navetişti care folosesc aceste drumuri.

Reţeaua de străzi mici, parcări, trotuare, administrată de Consiliul Local Scornicesti, este în prezent în lungime de aproximativ 140,29 km, din care 48 km drumuri și 8,17 km trotuare.

Tabel nr.15 - Structura rețelei de străzi mici, parcări, trotuare din orașul Scornicesti

Categorie drum	Număr	Total km drumuri	Total km trotuare	Total km alei pietonale	Număr locuri de parcare
Drum comunal	132	48	-	-	-
Drum vicinal	9	84,09	-	-	-
Străzi	26	8,20	8,17	-	740
TOTAL	167	140,29	8,17	-	740

Sursa – Biroul Urbanism, Primăria Scornicesti

Starea tehnică a drumurilor în localitatea Scornicesti este precară, 43,5% din drumuri fiind asfaltate. Practic, cea mai mare parte din drumuri nu este modernizată, drumurile sunt pietruite, cu balast sau balast în amestec cu pietriș și se încadrează in categoria de trafic ușor.

Accesul pietonal este slab dezvoltat, nu sunt amenajate trotuare decât pe 8,17 km, acostamentele sunt în marea majoritate din pământ înierbat.

În ceea ce privește ***sistemul de colectare și evacuare ape pluviale*** aferent drumurilor, acesta este ineficient, deoarece este realizat din șanțuri de pământ, in mare parte colmatate. În aceste condiții, nu se realizeaza un drenaj corespunzător al apelor pluviale și prin urmare starea drumurilor este direct afectată.

Tabel nr.16 - Detalierea structurii rețelei de drumuri din orașul Scornicesti

Categorie drum	**Lungime drumuri (km)**			
	Total (km), din care:	**Drumuri asfaltate**	**Drumuri de pamant**	**Drumuri Reabilitate* / modernizate in perioada 2008-2013**
Drum comunal	48	-	48	-
Drum vicinal	84,09	52,97	31,12	13,90
Străzi	8,20	8,20	-	3,3
TOTAL	140,29	61,17	79,12	17,20

Sursa – Biroul Urbanism, Primăria Scornicesti

Transportul

Transport feroviar în orașul Scornicesti nu există, cea mai apropiată stație feroviară fiind în orașul Potcoava la circa 16 km.

Transportul public de persoane interjudeţean Scornicesti – celelalte localități vecine este asigurat de mai multi operatori SC Transbuz SR, cu mașinile din dotare- autocare, autobuze, microbuze. Pe teritoriul orașului sunt amenajate 18 stații de autobuz.

Traficul staţionar

In prezent în oraș sunt amenajate doar 740 locuri de parcare în regim public.

Alimentare cu apă si apă uzată

- ***Rețeaua de alimentare cu apă***

Sursa de apă

In orașul Scornicesti principala sursă de apă o constituie apa subterană, alimentarea cu apă realizându-se prin extragerea din puțuri de adancime. Exista 27 de puturi forate, insa in prezent doar 8 functioneaza, celelalte 19 puturi avand apa nepotabila (inisipate)

Sistem de colectare si depozitare

Apa extrasă din puțuri este colectată într-un rezervor de 2500 mc, capacitatea totala fiind de 2500 mc. Potabilizarea apei se face prin trecerea acesteia prin statia de clorinare inainte de depozitare.

Stația de tratarea apei a fost dată în funcțiune în anul 2006 cu scopul de a asigura locuitorilor din Scornicesti apă potabilă. Sistemul de alimentare cu apă funcționează corespunzător, avand parametrii igienico-sanitari impuși de lege.

Rețeaua de alimentare cu apă are o lungime totală de 12,5 km și a fost pusă în funcțiune în 2006. Exista un numar de doua cismele.

Din totalul de 8623 de locuințe, până în acest moment la sistemul de alimentare cu apă sunt racordate 1530., adică un procent de 17.74.%.

Tabel nr.17 - Tipuri de utilizatori ai serviciilor de alimentare cu apă 2013 -2014:

TIPURI DE UTILIZATORI		**Nr. racordate la retea alimentare cu apă**
	CASE PARTICULARE	334
POPULAŢIE	*(nr. contracte, în toate cartierele oraşului)*	
	Contracte individuale la blocuri	1052
	AGENŢI ECONOMICI	70

UNITĂŢI	*UNITĂŢI SOCIALE (şcoli, grădiniţe, dispensar, piaţă, unitatea de pompieri)*	10
TOTAL		1466

Consumul de apă potabilă

Tabel nr. 18 - Consumul de apă potabilă în orașul Scornicesti în perioada 2010-2014:

ANUL	**CONSUM metri cubi / zi**
2010	500
2011	495
2012	450
2013	427
2014	405

În România, Ordinul ministrului sănătăţii 536/1997 pentru aprobarea Normelor de igienă şi a recomandărilor privind mediul de viaţă al populaţiei, prevede, între altele, cantitatea minimă de apă pe zi pentru un locuitor, care trebuie să fie de minim 50 litri (în scopul acoperirii necesarului fiziologic, igienei individuale şi pregătirii hranei).

Surse de poluare a apei in oraș

Poluarea apei subterane se datorează folosirii îngrășămintelor chimice în agricultură, existenței unor fose rudimentare folosite de gospodăriile locale, dar și datorită structurii solului.Elementele cele mai poluante sunt fierul, manganul, nitrații și cei mai periculoși nitriții.

Din informatiile analizate, este mai mult decât evident faptul că necesarul de apă nu este acoperit și este nevoie de eforturi în acest sens, soluțiile fiind conturate de reprezentanții autorității locale în proiecte de investiții de tipul:

- Extindere rețea distribuție având în vedere tendința de dezvoltare a localității 30.000 ml (30km)
- Extindere gospodărie Apă – capacitate stocare 500 mc
- Capacitate pompare 1000 mc/zi
- Este nevoie de extinderea retelei de apa si canalizare in satele Negreni, Chiteasca, Bircii, Margineni-Slobozia. Mihailesti Popesti, Jitaru, Baltati.Compania de apa are în perspectiva realizarea acestui proiect etapa finala 2021. Este nevoie de realizarea unor statii de epurare, in prezent aceste investitii sunt in faza de SF.

- **Rețeaua de ape uzate**

În prezent, rețeaua de canalizare este in curs de reabilitare si extindere zona urbana a localității. Se vor realiza 12.2 km de rețea și 60 de racorduri.

SC Compania de Apa SA are ca obiectiv imediat următor execuția, în baza unui alt proiect cu 600 de branșamente și racorduri, în vederea atingerii gradului de conformitate.

Autoritatea locală dorește implementarea extinderii sistemului de colectare și epurare a apei uzate pe o lungime de 12 km, cu execuție de racorduri și branșamente - proiect ce urmează a fi implementat din aceeași sursă de finanțare- fonduri europene

Rețeaua de colectare a apelor pluviale dinorașul Scornicesti este formată din șanțuri și rigolele de scurgere a apelor pluviale, însă acestea sunt parțial colmatate și există riscul ca localitatea să fie inundată de fiecare dată când va ploua mai abundent.

Odată cu realizarea proiectelor de modernizare a străzilor, se vor realiza și sistemele de canalizare pluvială aferente străzilor respective.

- **Energia termică**

Sistem de termoficare propriu

Nu mai exista încălzire în sistem centralizat pentru apartamentele din zona urbana.

Alimentare cu gaze

Încălzirea în apartamentele din zona urbană se face cu CT pe gaz metan.

Incalzire pe lemne

În satele din orașul Scornicești casele sunt incalzite cu sobe pe lemne.

- **Rețeaua de iluminat public**

Sistemul de iluminat public reprezintă ansamblul format din puncte de aprindere, cutii de distribuţie, cutii de trecere, linii electrice de joasă tensiune subterane sau aeriene, fundaţii, stâlpi, instalaţii de legare la pământ, console, corpuri de iluminat, accesorii, conductoare, izolatoare, cleme, armături, echipamente de comandă, automatizare și măsurare utilizate pentru iluminatul public.

Reţeaua de iluminat public din orașul Scornicesti aparţine S.C.CEZ ELECTRICA VANZARE.S.A. și are o lungime de 70 km.

Tabel nr.19 - Infrastructura reţelei de alimentare a iluminatului public

Denumire	An 2010	An 2011	An 2012	An 2013	An 2014
Stâlpi de iluminat aparţinând companiei . cez vanzare	1700	1700	1700	1700	1700
Corpuri de iluminat	1500	1500	1500	1500	1500

Sursa: Primăria Scornicesti

Din cele 3200 corpuri de iluminat, cele pe LED sunt 1250 bucăți, fluorescente 200 bucăți, economice 1262 bucăți.

In ceea ce privește ***consumul de energie***, după estimativul pe 2014 pentru instituții importante și în același timp mari consumatoare de energie, se observă o tendință de creștere a consumului. Acest lucru presupune luarea unor măsuri de optimizare a consumurilor energetice printr-o exploatare raţională a instalaţiilor şi eliminarea factorilor de consum excesiv din aceste unități.

Tabel nr.20 - Consumuri de energie, pe tipuri de consumatori din oraș Scornicesti

Tipuri de utilizatori	Consumuri anuale (kwh)		
	2013	2014	2015 estimat
Primărie	758600	760500	780450
Liceu Tehnologic C-tin Brancoveanu	50430	51385	52300
Școala cu clasele I-VIII Nicolae Coculescu	32853	33255	34000
TOTAL	841883	845140	866750

Sursa: Primăria Scornicesi

- **Poșta si telecomunicații**

Pe teritoriul orașului Scornicesti funcționează 1 oficiu poștal. Orașul este conectat la serviciile de telefonie fixă TELECOM, serviciile de telefonie mobilă cu acoperire corespunzătoare pentru toate zonele din localitate - VODAFONE, ORANGE, TELECOM, servicii de televiziune prin satelit, DOLCE, DIGI, RCS &RDS

Rețeaua de internet este asigurată de TELECOM, RCS &RDS

- **INFRASTRUCTURA DE SĂNĂTATE ŞI ASISTENŢĂ SOCIALĂ**

Serviciile de sănatate

Pentru asigurarea **sănătăţii umane**, în oraşul Scornicesti funcţionează Spitalul Pneumoftiziologie Olt. Acest spital include unităţi care deservesc unitatea administrativ-teritorială și care se limitează la afecțiuni cu grad mic de complexitate.

Totodată, în localitate funcționează 6 cabinete medicale familiale și cabinete medicale stomatologice individuale.

Tabel nr.21 - Furnizori de servicii de sănătate

NR. CRT.	Furnizori de servicii de sănătate	Unitate de stat / Privată
1.	Spitalul Orășenesc Pneumoftiziologie Olt	Stat
2.	CMI DR BRATU MARIANA	Privat
3.	CMI DR FARI PALKO MIHAELA	Privat
4.	CMI DR BADEA MARGA	Privat
5.	CMI DR SIN CLAUDIA	Privat
6.	CMI DR MANGU MARIA ELENA	Privat
7.	CMI DR BADEA ILINCA	Privat

Sursa - DSP OLT

Tabel nr.22 - Indicatori servicii de sănătate

Indicatori	Spitale		Cabinete Medicale Stomatologice Individuale		Cabinete Medici de Familie		Farmacii	
	De stat	Particulare	De stat	Particulare	De stat	Particulare	De stat	Particulare
Numărul unităților	1	-	-	1	-	6	-	3
Numărul de paturi	150	-	-	-	-	-	-	-
Numărul de medici specialiști	4	-	-	1	-	6	-	5
Numărul de asistente	30	-	-	1	-	6	-	2

Sursa - DSP DSP OLT

Nr. Crt.	Indicatori	2014	2013	2012	2011	2010
1	Număr medici de familie	6	6	6	6	6
2	Număr medici specialisti	4	4	3	3	3

Spitalul Orăşenesc Pneumoftiziologie Olt din Scornicesti este o unitate care oferă pacienţilor o gamă tot mai largă de servicii medicale, oferind servicii medicale unei populaţii de 11766 de locuitori şi în care aproximativ 200 de bolnavi se internează anual aici.

Serviciile de asistenţă socială

Potrivit prevederilor Legii nr. 448/2006 republicată, rolul autorităţii locale este de a monitoriza în condiții optime atribuțiile și obligațiile care le revin asistenților personali în vederea ameliorării situației persoanelor cu handicap grav astfel încât să primească îngrijire specială la nivelul la care starea lor o cere.

Îngrijirile ce li se acordă pot permite persoanelor bolnave să-și valorifice potențialul fizic, intelectual, spiritual, emoțional și social, în pofida handicapului de care suferă.

În prezent în cadrul Primăriei orașului Scornicesti sunt angajaţi 16 de asistenti personali ai persoanelor cu handicap din care 10 persoane sunt asistenți personali pentru adulţi iar 6 asistenți personali pentru minori.

Centre de tip respiro - structuri

La nivelul orașului Scornicesti sunt înregistrate 98 persoane cu handicap gradul grav care au optat pentru primirea unei indemnizații lunare în locul angajarii unui asistent personal. Handicapul acestor persoane este genetic, cele mai frecvente afecțiuni întâlnite sunt encefalopatia infantilă, oligofrenia, distrofie musculară, epilepsia, distrofie musculară progresivă,

paralizie cervicală infantilă - tetrapareză spastică, glaucom. La adulţii cu handicap gradul grav predomină hemiplegia, paraplegia, HIV, glaucom, întîrziere mintala severă, alzheimer.

De asemenea, pe baza O.U.G. nr. 27/27.08.2013, pentru modificarea şi completarea O.U.G. nr. 70/2011 şi a H.G. nr. 778/09.10.2013, Primăria acordă **ajutoare pentru încalzirea locuinţelor.** Numărul cererilor anuale pentru acordarea ajutorului la încălzire a fost de 330.

Tabel nr. 23 - Bugetul oraşului Scornicesti pentru asistenţă socială in perioada 2010 - 2014

ANUL	BUGETUL (lei)
2010	579655
2011	853000
2012	530000
2013	669000
2014	1.013.000

Sursa: Primăria Scornicesti

Bugetul pentru asistență socială al orașului s-a dublat față de anul 2010 datorită introducerii de noi categorii de persoane care au dreptul la îndemnizație de handicap.

INFRASTRUCTURA DE INVATĂMÂNT

Tabel nr. 24 - Infrastructura de invățământ din orașul SCORNICESTI în anul 2014

Nr. crt.	Unitate de învăţământ	Adresa	Personalitate juridică /Arondată	Acreditată / Autorizată	Învăţământ public / privat
ÎNVĂŢĂMÂNT PREŞCOLAR					
1.	GPP SCORNICESTI	Str Pompierilor Nr 29	PJ	DA	PUBLIC
2.	GPN MOGOSESTI	SCORNICESTI SAT MOGOSESTI	ARONDATA –SCOALA GIMNAZIALA	DA	PUBLIC

			GHEORGHE POPESCU MARGINENI		
3.	GPN JITARU	SCORNICESTI SAT JITARU	ARONDATA -SCOALA GIMNAZIALA GHEORGHE POPESCU MARGINENI	DA	PUBLIC
4.	GPN MARGINENI	SCORNICESTI SAT MARGINENI SLOBOZIA	ARONDATA SCOLALA GIMNAZIALA GHE POPESCU MARGINENI	DA	PUBLIC
5.	**GPN BALTATI**	**SCORNICESTI SAT BALTATI**	**ARONDATA -SCOALA GIMNAZIALA GHEORGHE POPESCU MARGINENI**	**DA**	**PUBLIC**
6	GPN TEIUS	SCORNICESTI SAT TEIUS	ARONDATA -SCOALA GIM NICOLAE COCULESCU SCORNICESTI	DA	PUBLIC
7	GPN CONSTANTINESTI	SCORNICESTI SAT CONSTANTINESTI	ARONDATA -SCOALA GIM NICOLAE COCULESCU SCORNICESTI	DA	PUBLIC
8	GPN NEGRENI	SCORNICESTI SAT NEGRENI	ARONDATA - SCOALA BIRCII	DA	PUBLIC
9	GPN CHITEASCA	SCORNICESTI SAT CHITEASCA	ARONDATA - SCOALA BIRCII	DA	PUBLIC
10	GPN BIRCII	SCORNICESTI SAT BIRCII	ARONDATA - SCOALA BIRCII	DA	PUBLIC
ÎNVĂŢĂMÂNT PRIMAR ŞI GIMNAZIAL					

1	SC GIM GHE POPESCU MARGINENI	SCORNICESTIMARGINENI SLOBOZIA	PJ	DA	PUBLIC
2	SC GIMN COCULESCU	SCORNICESTI BULEVARDUL MUNCII NR 54	PJ	DA	PUBLIC
3	SC GIM BIRCII	SCORNICESTI SAT BIRCII	PJ	DA	PUBLIC
INVĂŢĂMÂNT LICEAL					
1	LICEUL TEHNOLOGIC CONSTANTIN BRINCOVEANU	SCORNICESTI STR POMPIERILOR	PJ	DA	PUBLIC

Sursa: Primăria SCORNICESTI

Tabel nr. 25 - Încadrarea personalului didactic în anul şcolar 2013 – 2014, pentru învăţământul preuniversitar, în oraşul SCORNICESTI

Nr. crt.	**Specialitatea catedrei (postului)**	**Norme / posturi didactice (număr)**	**Norme / posturi didactice acoperite cu:**	
			Titulari	**Suplinitori**
1	Educatoare	12	10	2
2	Învăţători	25	25	0
3	Profesori	48.34	45.97	2.37
4	Discipline tehnice	0	0	0
	TOTAL	85.34	80.97	4.37

Sursa: Primăria SCORNICESTI

Aprobarea planurilor de şcolarizareale unităţilor de învăţământ din oraşul Scornicesti s-a realizat conform actelor normative în vigoare. Astfel, în anul şcolar 2013- 2014 au fost înscriși un numar total de 1313 elevi, din care preșcolari 350

Tabel nr. 26 - Evoluția numărului de elevi, pe ani școlari

Tip instituţie / Nr. înscrişi	**2010-2011**	**2011-2012**	**2012-2013**	**2013-2014**
Grădinițe	387	376	353	350
Şcoli generale	1003	949	983	963
Licee	615	696	547	473
TOTAL	2005	2021	1883	1786

Sursa: Primăria Scornicesti Scoala Gen. Nicolae Coculescu ,Liceul Tehnologic „C-tin. Brancoveanu”

Tabel nr. 27 - Situaţia elevilor înscrişi în anul școlar 2013 – 2014

Unitatea de învăţământ	**Nr. înscrişi**	**Clasa**	**Nr. promovaţi**	**Repetenţi**	**Abandon şcolar**	**Rata promovabilităţii**
COCULESCU	963	Pregătitoare	100	0	0	100
		I	56	0	0	5.8
		II	112	1	0	11.63
		III	105	4	0	10.90
		IV	114	0	0	11.83
		V	120	3	0	12.46
		VI	110	2	0	11.42
		VII	102	0	0	10.59
		VIII	134	0	0	13.91
Liceul Tehnologic Constantin Brincoveanu	475					
		IX	116	0	0	100
		X	98	1	1	97.68
		XI	95	1	1	97.68
		XII	166	0	0	100

Sursa: Primăria Scornicesti

Rezultatele elevilor la examenele naţionale

Tabel nr. 28 - Situatia testărilor naţionale

An școlar	Nr.elevi înscriși	Nr.elevi prezenți	Nr. elevi reușiți	Procent Promovabilitate
2011/2012	104	104	104	100
2012/2013	136	136	136	100
2013/2014	112	112	109	97.32

Sursa: Primăria Scornicesti

Tabel nr. 29 - Situația Examenului de Bacalaureat -

An școlar	Nr.elevi înscriși	Nr.elevi prezenți	Nr. elevi reușiți	Procent Promovabilitate
2011/2012	219	181	40	22.09
2012/2013	197	197	50	25.38
2013/2014	97	97	53	54.6

Sursa: Primăria Scornicesti

Burse acordate elevilor

Elevii de la cursurile de zi din învăţământul de stat pot beneficia de burse de merit, de studiu şi de ajutor social. Acordarea de burse de la bugetul de stat reprezintă o formă de sprijin material vizând atât protecţia socială cât şi stimularea elevilor care obţin rezultate foarte bune la învăţătură şi disciplină.

Bursele pe care le pot primi elevii pot fi de tipul:

- Burse de ajutor social
- Burse de merit
- Burse de studiu
- Burse de performanţă

Tabel nr. 30 - Situaţia statistică privind acordarea burselor şcolare

Nr. Crt.	Denumire unitate de învăţământ	Ani şcolari	Burse de performanţă	Burse de merit	Burse sociale şi medicale
1.	SCOALA GIM NICOLAE COCULESCU SCORNICESTI	2011/2012	-	-	145
		2012/2013	-	-	145
		2014/2015	-	10	145
2.	LICEUL TEHNOLOGIC CONSTANTIN BRINCOVEANU	2011/2012	-	5	120
		2012/2013	-	15	145
		2013/2014	-	25	180
	TOTAL			55	880

Sursa: Primăria Scornicesti

- **CULTURĂ, CULTE, AGREMENT**

- număr biblioteci 1
- număr case de cultură 1
- cămine culturale şi muzee Casa de cultura ,Muzeul Scornicesti
- monumente istorice 2
- număr ONG - 0
- publicatii şi reviste - 0
- formatii de dans (popular, modern) - "Ansamblul Calusul Scornicesti"

- sărbători şi traditii cu specific local "Sarbatoarea pâinii"

ECONOMIA

Tabel nr. 31 - Structura agenților economici din Scornicesti n funcție de domeniul lor de activitate

STRUCTURA AGENTILOR ECONOMICI, IN FUNCTIE DE DOMENIUL DE ACTIVITATE			
Nr crt	**Domeniul de activitate**	**Numar societati**	**Pondere in totalul societatilor**
1	Comert cu ridicata si cu amanuntul; Repararea autovehiculelor si motocicletelor	9	19.56
2	Hoteluri si restaurante	2	2.17
3	Activitati profesionale, stiintifice si tehnice	1	2.17
4	Agricultura, Silvicultura si Pescuit	7	15.21
5	Industria prelucratoare	19	41.30
6	Distributia apei; Salubritate; Gestionarea deseurilor, activitati de decontaminare	1	2.17
7	Transport si depozitare	1	2.17
8	Activitati de servicii administrative si activitati de servicii suport	1	2.17
9	Informatii si comunicatii		
10	Constructii	5	10.91
11	Intermedieri financiare si Asigurari	1	2.17
12	Activitati de spectacole culturale si recreative		
13	Alte activitati de servicii		
	TOTAL	46	

Tabel nr. 32 - Evoluția societăților din orașul Scornicesti în perioada 2011-2014

Tipuri de societati	2014	2013	2012	2011
Microintreprinderi		35	36	35
Intreprinderi mici		9	9	9
Intreprinderi inactive		5	6	6
Total societati existente, din care:				
- noi infiintate				
- active				

- ***Agricultura***

Tabel nr.34 - Suprafața agricolă, pe categorii de folosință în anul 2014:

Categorii de folosinta	Suprafata (ha)	Ponderea suprafetelor (ha)
- arabil	11165	87%
- pasuni si fanete	1433	11%
- vii si livezi	233	2%
Total teren agricol	12831	100%

Sursa- Serviciul Urbanism Primăria Scornicesti

- ***Situația terenurilor, pe categorii de folosință, potrivit Recensământului agricol din anul 2010***

Tabel nr. 35 - Suprafata agricola utilizata, suprafata agricola neutilizata si alte suprafete (hectare), pe categorii de folosinta

Localitate	Suprafata agricola utilizata					Suprafata agricola neutilizata	Suprafata impaduriita	din care:	Suprafete ocupate cu cladiri, curti,	Heleste e, iazuri, balti	Suprafata totala a exploatatiei agricole
	Teren arabil	Gradini familiale	Pasuni si fanete	Culturi permanente	Total			Crangu ri in sistem de			

								rotatie pe termen scurt	drumuri, cariere etc.		
JUDET OLT	355313,59	5288,06	35005,35	10261,37	405868,37	14789,95	37160,92	8,59	11477,19	469,81	469766,24
Orasul SCORNICESTI	10822,27	97,82	1239,80	363,25	12523,14	1287,50	692,11	0,95	354,48	19,03	14876,26
Pondere (%)	3.04	1.84	3.54	3.53	0.3	8.70	1.86	11	3.08	4	3.16

Tabel nr.36 - Exploatații agricole (număr), cu suprafața agricolă utilizată, pe categorii de folosință

Localitate	Suprafata agricola utilizata					Suprafata agricola neutilizata	Suprafata impadurita	din care:	Suprafete ocupate cu cladiri, curti, drumuri, cariere etc.	Helestee, iazuri, balti	Suprafata totala a exploatatiei agricole
	Teren arabil	Gradini familiale	Pasuni si fanete	Culturi permanente	Total			Cranguri in sistem de rotatie pe termen scurt			
JUDET OLT	112471	90261	16017	76149	131341	10695	13110	40	123279	589	134905
Orasul SCORNICESTI	2862	2687	1895	2241	3968	485	1232	1	3407	4	3977

Tabel nr.37 - Exploatații agricole (număr) după modul de detinere a suprafeței agricole utilizate

Modul de detinere a suprafetei	Oraș SCORNICESTI	jud. OLT
In proprietate	3889	124934
In concesiune	4	65
In arenda	24	788
In parte	14	824
Utilizat cu titlu gratuit	195	6374
Alte moduri	81	4638
Total	4207	137623

Sursa- Recensământul agricol 2010

Tabel nr. 38 - Exploatații agricole (numar) care utilizează terenul arabil, după modul de deținere al acestuia

Modul de detinere al terenului arabil	Oraș SCORNICESTI	jud. OLT
In proprietate	2732	105560
In concesiune	-	22
In arenda	24	781
In parte	14	804
Utilizat cu titlu gratuit	167	5989
Alte moduri	81	4337
Total	3018	117493

Sursa- Recensământul agricol 2010

Tabel nr.39 - Exploataţii agricole (număr), pe clase de mărime a terenului arabil

Clase de marime	Oras SCORNICESTI	jud. OLT
Sub 0,1 ha	92	3886
0,1 - 0,3 ha	401	14350
0,3 - 0,5 ha	205	9379

0,5 - 1 ha	665	21030
1-2 ha	770	29604
2-5 ha	575	28463
5-10 ha	116	4239
10-20 ha	19	715
20-30 ha	5	193
30-50 ha	2	160
50-100 ha	1	169
peste 100 ha	11	283
Total	2862	112471

Sursa- Recensământul agricol 2010

- ***Cultura plantelor***

Tabel nr.40 - Suprafețele cultivate în Scornicesti conform Recensământului agricol 2010

Culturi	**Oraș SCORNICESTI**		**Jud. OLT**
	Suprafaţa cultivată (hectare)	Pondere din teren arabil	Suprafaţa cultivată (hectare)
Grâu comun si grâu spelt	4345,30	42.55	147904,74
Porumb	2592,11	33.21	64754,51
Plante tehnice (floarea soarelui, rapiță si soia)	2269,73	20.32	66204,82
Legume, pepeni (in camp si in sere)	1,25	0.01	2202,86
Plante de nutreţ (fân şi masă	107,64	1.96	7691,23

verde, leguminoase pentru nutreţ- lucernă, trifoi)			
Cartofi	0,20	0.01	70,31
Alte culturi	105,41	1.94	3112,33
TOTAL ARABIL (din suprafața agricolă utilizată)	10822,27	100	355313,59

Tabel nr. 41 - Suprafețele cultivate în Scornicesti

Cultura	Suprafaţa cultivată (hectare)	Pondere
Meri	3,7	5.85
Pruni	237,03	45.35
Alti pomi fructiferi	4,96	7.82
Struguri de masa	0,21	2.44
Struguri de vin	112,08	38.54
TOTAL	357.98	100

Sursa- Recensământul agricol 2010

Productivitatea sectorului agricol

Tabel nr. 42 - Situația producțiilor medii la principalele culturi in județul OLT

Denumire cultura	U.M	Productia 2011	Productia 2014	Diferenta +/-	Diferenta %
Grau	Kg/ ha	3370	2765	-605	-17.95
Porumb	Kg/ ha	3611	4474	863	23.89
Pepeni verzi si galbeni	Kg/ ha	19945	22775	2830	14.18
Cartofi	tone	16056	16892	836	5.20
Prune	tone	23	19	-4	-4.34
Meri	tone	30	17	-13	-43.33
Struguri	tone	4030	4678	648	16.07

Sursa-INSSE Tempo online

- ***Creșterea animalelor***

Tabel nr.43 - Efectivele de animale din localitatea SCORNICESTI conform Recensământului agricol 2010

Efective de animale (capete)	Jud. OLT	SCORNICESTI
Bovine	32946	1465
Ovine	86414	2747
Caprine	60318	1857
Porcine	183003	11900
Păsări	2460773	146810
Cabaline	18511	322
Familii de albine	28583	1285
TOTAL	2870596	166386

- **MEDIUL ÎNCONJURĂTOR**

Conform art. 1. al Ordinului nr. 1552 din 03/12/2008 pentru aprobarea listei localităţilor pe judeţe unde există surse de nitraţi din activităţi agricole, judeţul OLT este cuprins în anexa acestui ordin cu 40 de localităţi declarate ca zone vulnerabile la poluarea cu nitraţi. Orasul Scornicesti nu este în această listă, cu toate că agricultura se practică la o scară intensivă la nivelul localității, nivelul de poluare cu nitrați se încadrează în limitele admise.

O sursă de poluare a solului o constituie depozitarea necontrolată sau necorespunzătoare a deșeurilor.

Radioactivitatea mediului

Reţeaua Naţională de Supraveghere a Radioactivităţii Mediului (RNSRM) a fost înfiinţată în anul 1962 cu scopul de a supraveghea si controla respectarea prevederilor legale privind radioprotecţia mediului.

La nivelul anului 2010, RNSRM a cuprins un număr de 37 de staţii din cadrul Agenţiilor pentru protecţia mediului, coordonarea ştiinţifica şi metodologică fiind asigurată de Laboratorul Naţional de referinţă pentru radioactivitatea mediului din cadrul ANPM.

Managementul deșeurilor

Prin Hotărarea Consiliului Local Scornicesti nr.28 din 29.12.2008 a fost aprobată înființarea Serviciului de salubrizare al orașul Scornicesti, fiind stabilită ca formă de gestiune - darea in administrare bunuri catre serviciul de salubrizare.Conform Hotărarii Consiliului Local Scornicesti nr 7/30.01.2009 a fost atribuit contractul prestari servicii către SC Salubrizare Sortis SRL, pe o perioadă de 10 ani cu posibilitatea prelungirii.

Pe de altă parte orașul Scornicesti, prin Hotărarea Consilului Local nr 11/19.03.2010., s-a asociat cu alte localități din județul OLT , în vederea elaborării unui proiect cu finanțare externă, privind managementul deșeurilor urbane. Astfel, în prezent, în judetul Olt se află în derulare proiectul „Sistemul Integrat de Management al Deşeurilor în judeţul Olt”, finanţat prin POS Mediu 2007-2013. Contractul a fost semnat in 2007 și prin acest proiect se vor achiziționa pubele necesare pentru dotarea gospodăriilor din întregul județ, containere pentru colectarea separată a materialelor reciclabile la compactoare și autospeciale pentru transportarea deșeurilor, vor fi construite stații de sortare, transfer și compostare, urmând să fie închise și ultimele depozite neconforme.

În acest moment SC Salubrizare Sortis SRL desfășoară activități de colectare și transport deșeuri menajere, deșeurile colectate de la populația din Scornicesti fiind transportate la Rampa orasului cu realizarea colectarii selective -hartie +P.E.T +D.E.E.E. Autoritățile locale din orașul Scornicesti fac eforturi în ceea ce priveste aplicarea legislației privind protecția mediului, precum și oferirea unei educații ecologice tuturor locuitorilor orașului.

Sursele de deșeuri din Scornicesti sunt: deșeuri menajere provenite de la populaţie şi agenţii economici, deșeuri stradale, deşeuri grădini, spaţii verzi, parcuri, deșeuri menajere spitaliceşti.

Compoziţia deșeurilor menajere din orasul Scornicesti:

- material organic cu umiditate ridicată – 85.5 %.
- hârtie 3,5%
- metale 3%
- sticlă 1. %
- lemn 2
- plastic 5 %

Cantitatea dedeșeuri menajere colectate anual in perioada 2009-2013 – cca.195 tone/an

- **Spațiile verzi**

Tabel nr. 44 - Repartiţia spaţiilor verzi

Tipuri de spații verzi	
Spaţii verzi publice cu acces	spatii verzi printre blocurile de locuit si scuare =10000mp
	parc de joaca pentru copii str Unirii
	amplasament aferent Primarie 2800p
	parc zona Stadion 9300 mp
Spaţii verzi publice cu acces limitat	parc joaca copii Gradinita cu program prelungit 750mp
	loc de joaca Gradinita sat Bircii 500mp

Fondul forestier

Tabel nr. 44 – Fondul forestier jud. OLT

An	Suprafata fondului forestier (ha)	Volumul de lemn recoltat (mc)
2009	53,6	65,6
2010	53,6	81,2

2011	54	90,5
2012	54	89,4

Sursa: INSSE, Tempo online

- **Riscuri naturale**

  - *Riscuri generate de inundaţii*

Foarte rar se întimplă că în cazul unor ploi abundente râul Plapcea să producă inundarea oraşului şi a satelor din raza acestuia.

- **Situaţii de urgenţă**

Situaţia de urgenţă reprezinta un eveniment excepţional, cu caracter non militar, care prin amploare şi intensitate ameninţă viaţa şi sănătatea populaţiei, mediul înconjurător, valorile materiale şi culturale importante, iar pentru restabilirea stării de normalitate sunt necesare adoptarea de măsuri şi acţiuni urgente, alocarea de resurse suplimentare şi managementul unitar al forţelor şi mijloacelor implicate.

În Scornicesti funcţionează **servicii de urgenţă profesioniste**:

- ***Serviciul Voluntar pentru Situaţii de Urgenţă (SVSU)***, organizat pe cele două activităţi principale:
  - informare publică şi prevenire;
  - intervenţie operativă directă sau ca forţă de sprijin a formaţiunilor profesioniste specializate.

Serviciile de deszăpezire - sunt asigurate de SVSU, cu următoarele utilaje:

- tractoare - 1
- buldoexcavator - 2

- **ADMINISTRAȚIA LOCALĂ**

Administraţia publică în orașul Scornicesti este organizată şi funcţionează potrivit prevederilor Legii administraţiei publice locale nr. 215/2001 şi în conformitate cu hotărârile Consiliului Local.

Administraţia publică din oraș se organizează şi funcţionează în temeiul principiilor autonomiei locale, descentralizării serviciilor publice, eligibilităţii autorităţilor administraţiei publice locale, legalităţii şi al consultării cetăţenilor în soluţionarea problemelor locale de interes deosebit.

Primarul, viceprimarul și secretarul, împreună cu aparatul de specialitate al primarului, constituie o structură funcţională cu activitate permanentă, denumită Primăria, care duce la îndeplinire hotărârile Consiliului Local şi dispoziţiile Primarului, soluţionând problemele curente ale colectivităţii locale. Misiunea sau scopul Primăriei rezidă deci în soluţionarea şi gestionarea, în numele şi în interesul colectivităţii locale pe care o reprezintă, a treburilor publice, în condiţiile legii.

În administraţia publică locală primarul îndeplineşte o funcţie de autoritate publică. El este şeful administraţiei publice locale şi al aparatului de specialitate al autorităţii administraţiei publice locale, pe care îl conduce şi îl controlează. Primarul răspunde de buna funcţionare a administraţiei publice locale, în condiţiile legii şi reprezintă unitatea administrativ-teritorială în relaţiile cu alte autorităţi publice, cu persoanele fizice sau juridice române sau străine, precum şi în justiţie.

Consiliul Local al orașului Scornicesti este compus din 15,consilieri locali pe perioada 2012-2016, aleşi prin vot universal, egal, direct, secret şi liber exprimat, în condiţiile stabilite de legea pentru alegerea autorităţilor administraţiei publice locale.

Potrivit legislației, numărul membrilor fiecărui consiliu local se stabilileşte prin ordin al prefectului, în functie de populatia orasului, raportata de Institutul National de Statistica si Studii Economice la data de 1 ianuarie a anului in care se fac alegerile sau, dupa caz, la data de 1 iulie a anului care preceda alegerile.

Aparatul de specialitate al Primariei orașului Scornicesti cuprinde:

Functii numar posturi	Ocupate	Vacante	Total
Nr total demnitari	2	0	2
Nr total de functii publice de conducere	3	0	3
Nr total de functii publice de executie	30	0	30
Nr total de functii contractuale de conducere	0	1	1
Nr total de functii contractuale de executie	8	14	22
Nr total de posturi din cadrul institutiei autoritatii publice	43	15	58

.

În subordinea Primarului funcționează urmatoarele servicii și direcții:

- Serviciul Urbanism și Amenajarea teritoriului (Compartiment Informare urbanistică, autorizații construire/desființare, protective civilă, Compartiment Patrimoniu, Compartiment planificare infrastructură si nomenclatură stradală, Compartiment protecția mediului, dezvoltare durabilă, Compartiment Cadastru, Fond funciar)

- Compartiment Contabilitate, Serviciul Impozite si taxe locale
- Compartiment resurse umane si personal
- Compartiment Achizitii publice si Birou proiecte cu finantare internationala

În subordinea Secretarului orașului funcționează:

- Compartiment relatii cu publicul,registratura,arhiva, secretariat
- Compartiment resurse umane
- Compartiment protectie si asistenta sociala
- Compartiment juridic
- Compartiment registru agricol

În subordinea Consiliului Localfuncționează:

- Asistenta medicala scolara si asistenta comunitara
- Cresa
- Casa de cultura

- Biblioteca orasenească
- Servicilul Public Comunitar Local de Evidenta a Persoanelor
- Asistenti personali

ORGANIGRAMA PRIMARIEI ORAȘULUI

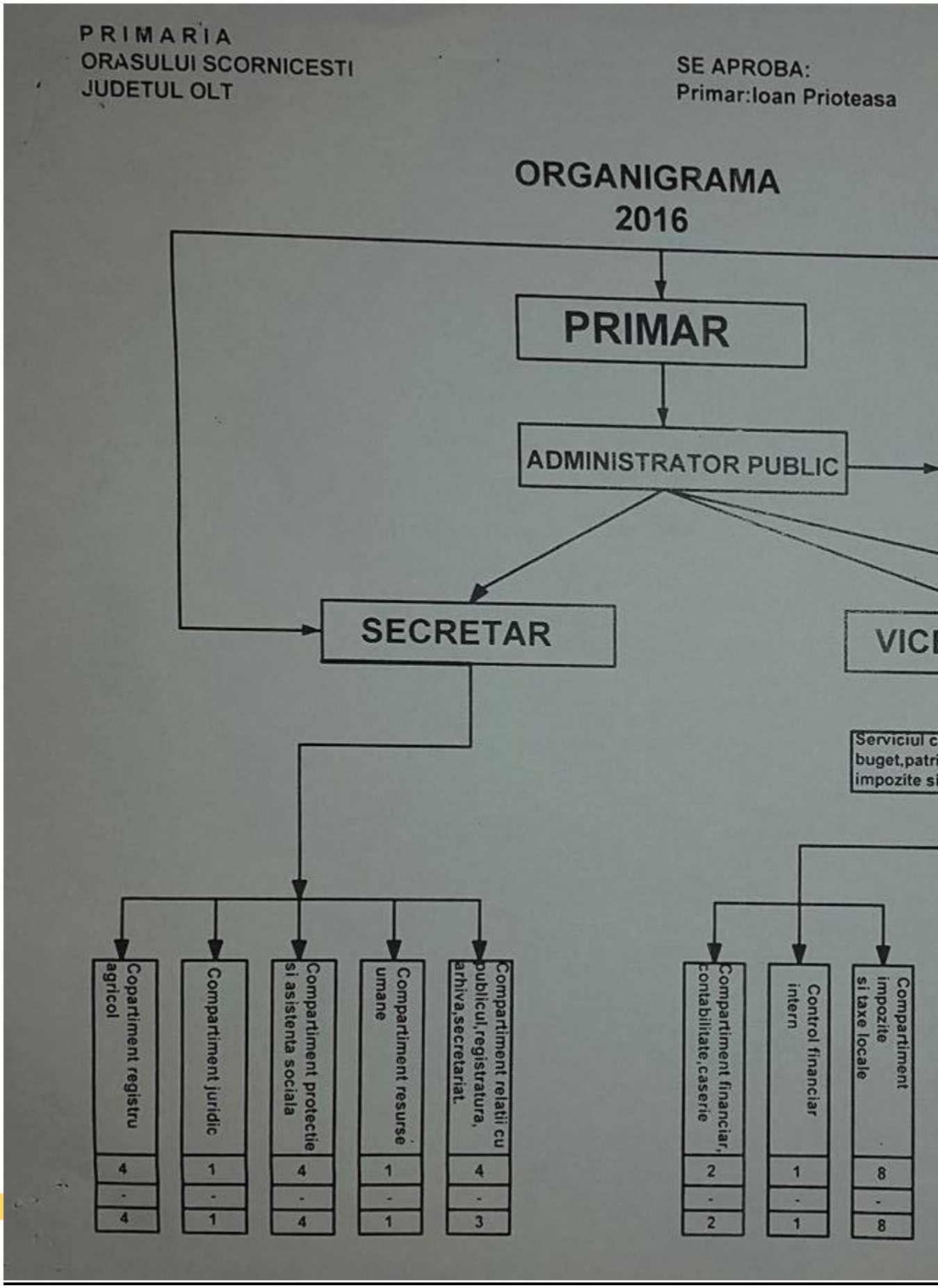
PRIMARIA
ORASULUI SCORNICESTI
JUDETUL OLT
SE APROBA:
Primar:Ioan Prioteasa
ORGANIGRAMA
2016
PRIMAR
ADMINISTRATOR PUBLIC
SECRETAR
VICE
Serviciul c
buget,patri
impozite si
Copartiment registru agricol
4
-
4
Compartiment juridic
1
-
1
Compartiment protectie si asistenta sociala
4
-
4
Compartiment resurse umane
1
-
1
Compartiment relatii cu publicul,registratura, arhiva,secretariat.
4
-
3
Compartiment financiar, contabilitate,caserie
2
-
2
Control financiar intern
1
-
1
Compartiment impozite si taxe locale
8
-
8

Indicatori ai cheltuielilor operationale sau care reflecta rigiditatea acestora (RCO)

Denumire indicator	2010	2011	2012	2013	2014
RCO1 Cheltuieli totale de personal	7352139	6327188	6699645	7700241	9298902
RCO1a Cheltuieli totale de personal pe locuitor	624	537.75	569.41	654.44	791
RCO1b Ponderea cheltuielilor totale de personal in cheltuielile operationale	46.87	32.08	44.027	56.79	36.72
RCO2 Cheltuieli de personal autonome (fara invatamant)	1833957	1743585	1870583	2029183	2127486
RCO2a Cheltuieli de personal autonome (fara invatamant) pe locuitor	155.87	148.19	158.98	172.46	180.82
RCO2b Ponderea cheltuielilor de personal autonome (fara invatamant) in cheltuielile operationale	11.69	8.84	12.29	16.33	8.40
RCO3 Cheltuieli de personal, cu subventii pentru acoperirea diferentelor de pret si tarif si cu asistenta sociala	579	554521	528008	666593	853275
RCO3a Cheltuieli de personal, cu subventii pentru acoperirea	49.27	47.13	44.88	56.65	72.52

diferentelor de pret si tarif si cu asistenta sociala pe locuitor					
RCO3b Ponderea cheltuielilor de personal, cu subventii pentru acoperirea diferentelor de pret si tarif si cu asistenta sociala in total cheltuieli operationale	3.70	2.81	3.47	5.36	3.37
RCO4 Cheltuieli operationale	15686854	19722677	15218368	12429253	25323428
RCO4a Cheltuieli operationale pe locuitor	1333	1676	1293.42	1053.37	2152.25
RCO4b Ponderea cheltuielilor operationale in total cheltuieli	99.72	101.68	95.71	91.67	99.57

Capacitatea de investire si de contractare de imprumuturi (CID)

Denumire indicator	2010	2011	2012	2013	2014
CID1 Cheltuieli cu finantarea serviciului datoriei	740150	735092	866066	713968	813917
CID1a Cheltuieli cu finantarea serviciului datoriei pe locuitor	62.9	62.48	73.61	60.68	69.76
CID1b Ponderea cheltuielilor cu finantarea serviciului datoriei in total cheltuieli	4.71	3.79	5.45	5.27	3.20
CID2 Serviciul anual al datoriei ca pondere in veniturile curente totale (autonome)	6.54	7.17	7.38	5.93	5.56
CID3 Cheltuieli totale cu investitiile	4170130	9241215	4728813	1932446	1601370
CID3a Cheltuieli totale cu investitiile	354.42	785.42	401.90	164.24	136.10

pe locuitor					
CID3b Ponderea cheltuielilor totale cu investitiile in total cheltuieli	26.51	47.64	29.74	14.25	6.30
CID4 Ponderea serviciul datoriei pentru imprumuturile pe termen lung in cheltuielile totale cu investitiile	17.75	7.95	18.31	36.95	50.83

Indicatori privind evaluarea veniturilor:

Indicatori ai veniturilor sau care reflecta capacitatea de a genera venituri (CGV)

Denumire indicator	2010	2011	2012	2013	2014
CGV1 Venituri din impozitul pe proprietate	1661610	1243078	1710824	1587731	1775304
CGV1a Venituri din impozitul pe proprietate pe locuitor	141.22	105.65	145.40	134.94	152.16
CGV1b Ponderea veniturilor din impozitul pe proprietate in total venituri	10.57	6.40	10.72	11.80	11.39
CGV2 Venituri proprii fiscale	4540620	4622365	4895448	4804739	5549043
CGV2a Venituri proprii fiscale pe locuitor	45.95	392.86	411.82	408.36	475.62
CGV2b Ponderea de venituri proprii fiscale in	28.86	23.80	30.37	35.71	35.60

total venituri					
CGV3 Veniturile curente proprii (fiscale si nefiscale)	11309106	10257848	11731728	12049603	14615099
CGV3a Venituri curente proprii (fiscale si nefiscale) pe locuitor	961.17	871.82	997.09	1024.10	1242.15
CGV3b Ponderea veniturilor curente proprii (fiscale si nefiscale) in totalul veniturilor	71.88	52.81	73.53	89.56	93.75
CGV4 Venituri curente totale (autonome)	11309106	10257848	11731728	12049603	14615099
CGV4a Venituri curente totale (autonome) pe locuitor	861.17	871.82	997.09	1024.10	1242.15
CGV4b Ponderea veniturilor curente totale (autonome) in total venituri	71.89	52.81	73.53	89.06	93.75
CGV5 Venituri operationale	17527941	19722677	16680450	14587025	19933936
CGV5a Venituri operationale pe locuitor	1489.71	1676.24	1417.68	1239.76	1694.20
CGV5b Ponderea veniturilor operationale in total venituri					
CGV6 Venituri pentru investitii	3817064	9254707	4708831	1826179	1706559
CGV6a Venituri pentru investitii pe locuitor	324.41	786.56	400.21	155.21	145.04
CGV6b Ponderea	24.26	47.64	29.51	13.57	10.95

veniturilor pentru investitii in total venituri						
CGV7 Total venituri pe locuitor	1337.05	1650.91	1355.98	1143.45	1324.95	
CGV8 Gradul de colectare a veniturilor proprii fiscale Gradul de colectare a veniturilor dintr-un anumit impozit - raportul dintre incasarile efective dintr-un impozit anume si totalitatea obligatiilor de plata ale contribuabililor aferente acelui impozit. Gc = Incasari/Debit Gradul de colectare a tuturor impozitele locale - media ponderata a gradelor de colectare ale diferitelor impozite in raport cu incasarile din aceste impozite: Gca = Σ(Gcj*Ij)/ΣIj	0,79 181/228 1423/17472 0,82	85,52 195/228 1324/1759 75,27	98,80 249/252 1588/1753 90,58	99,21 250/252 1707/1889 90,37	94,04 284/302 1948/2267 85,93	

2.11 INDICATORI PRIVIND INVESTITIILE PUBLICE finantate prin proiecte

NR ctr	Proiect - nume	Nume finantator	Obiectiv general	Rezultate	Valoare totala	Contributie proprie	Finantare nerambursabila/ rambursabila
1	Sistem de colectare selectiva a deseurilor pe teritoriul localitatilor urbane Scornicesti si Potcoava si al comunelor Tatulesti,Optasi si Colonesti	UAT Scornicesti	Crearea unui sistem modern de management al deseurilor care sa contribuie la minimalizarea a cantitatii de deseuri ce urmeaza a fi depozitate. Cresterea eficientei economice si reducerea impactului asupra mediului prin introducerea unui sistem riguros de colectare selectiva – transport – valorificare –depozit deseuri	Finalizat	636813,20 Euro	68442,13 Euro	Nerambursabila

2	Reabiltare si modernizare Grup Scolar Agricol Scornicesti, judetul Olt	UAT Scornicesti	Reabilitare si modernizare	În derulare	10.652.697,81 lei	71.582,89 lei	Nerambursabil

CAPITOLUL III ANALIZA SWOT

Analiza **SWOT** este o metodologie de analiza a unui proiect.Numele este descriptiv: **Strengths**(puncte tari), **Weaknesses** (puncte slabe), **Opportunities** (oportunitati).

Punctele forte si cele slabe sunt legate de oras si de strategiile acesteia, si de modul cum se compara cu concurenta.

Oportunitatile si amenintarile vin dinspre mediul de piata si din directia concurentei, de regula sunt factori asupra carora zona in general nu are niciun control.Analiza SWOT ia in considerare organizarea asezarii, performantele acesteia, produsele cheie si pietele strategice.

In urma analizei SWOT s-au identificat trei principii prioriatre care trebuie sa stea la baza elaborarii strategiei in vederea dezvoltarii durabile si anume:

ORASUL

SCORNICESTI

1.Dezvoltare Economica	***2.Dezvoltare infrastructura***	***3.Cresterea atractivitatii orasului***

1.Viata economica trebuie revigorata si dezvoltata in toate domeniile sale:agricultura,zootehnie ,industrie,comert si silvicutura.Consiliul local va trebui sa investeasca pentru vitalizarea vietii economice a orasului, trebuie s fie prioritatea numarul unu deoarece produce cele mai mari efecte.

2. Infrastructura necesita imbunatatiri continuu de aceea investitiile trebuie facute dupa anumite criterii economice astfel incat sa existe cele mai mari efecte benefice :

- siguranta locuitorilor orasului;

- raportul valoarea investitiei/efecte economico-financiare produse;

- raportul valoare investitie/numarul beneficiarilor.

3.Conex factorului economic un alt punct important pentru crestera atractivitatii orasului il constituie facilitatile culturale si de agrement pe care le ofera sau pe care ar putea sa le ofere orasul,astfel incat confortul social al locuitorilor sa fie imbunatatit.

AGRICULTURA

Puncte forte	Puncte slabe
- existenta unor suprafete intinse de terenuri plane favorabile mecanizarii si irigarii; - fertilitatea deosebit de ridicata a terenurilor agricole; - privatizarea firmelor cu capital de stat din domeniul agricol - existenta unui potential hidrografic ce poate fi valorificat superior pentru sisteme de irigatii moderne; - resurse termice care permit cultivarea unor plante termofile si practicarea unor culturi succesive; - existenta in oras a Asociatiilor Agricole care administreaza terenurile in mod centralizat;	- desfiintarea marilor unitati productive si de cercetare de tip agricol; - productivitatea relativ scazuta a muncii in agricultura. - existenta unor suprafete cu destinatie agricola necultivate timp de mai multi ani consecutivi; - investitii insuficiente in agricultura; - degradarea sistemului de irigatii, inexistenta instalatiilor moderne de irigare si pierderi mari de apa pe reteaua de aductiune; - organizarea ineficienta a filierelor pe produs si numarul mic de contacte de preluare a productiei; - lipsa unui sistem centralizat de desfacere al produselor agricole; - temerile producatorilor in ceea ce priveste piata de desfacere a produselor agro-

	alimentare. - utilaje agricole insuficiente pentru efectuarea la timp a lucrarilor agricole; - imbunatatirea fortei de munca in agricultura; - pensii mici pentru agricultori.
Oportunitati	**Amenintari**
- facilitati legislative privind arendarea suprafelelor agricole; - existenta unor asociatii profesionale si a unor organisme de sprijin a producatorilor; - impadurirea suprafetelor de teren pentru combaterea secetei; - existenata cadrului legislativ pentru intemeierea si dezvoltarea exploatarilor agricole. - prezenta fondurilor europene ce pot fi absorbite in vederea impulsionarii afacerilor in agricultura	- perioadele secetoase in agricultura ; - riscul sporit de inundatii; - numarul insuficient de tractoare si masini agricole care determina imposibilitatea incadrarii in perioadele optime de executare a lucrarilor; - pierderi de apa din reteaua de irigatii pot conduce la ridicarea nivelului apei freatice; - degradarea solurilor; - capacitatile reduse de prelucrare a productiei de legume si fructe ce pot determina pierderi in perioadele de varf de productie; - preocuparea insuficienta pentru exploatarea rationala a islazurilor concretizata in randamentul scazut al

	acestora si posibilitatea extinderii imbolnavirilor la animale; - numarul de concurenti in crestere pentru produsele agroalimentare de pe piata Uniunii Europene.

Mediu si infrastructura

Puncte forte	**Puncte slabe**
- realizarea retelei de alimentare cu apa din localitatea Scornicesti. - dezvoltarea retelei de operatori de transport persoane operatori particulari in judet. - retea de cablu TV; - sistem de alimentare cu gaze naturale in localitatea Scornicesti; - retea de electricitate de care dispuns toate gospodariile; - retea de iluminat public; - existenta in cadru primariei Serviciului	- insufucienta dezvoltare a utilitatilor de baza si a serviciilor publice; -nu exista sistem de canalizare si alimentare cu apa in satele de pe raza orasului Scornicesti - infrastructura de transport drumuri,sosele relativ slab dezvoltata fata de exigentele si cerintele actuale concrete ale aderarii la U.E. - inexistena caii ferate - sistem de alimentare cu gaze naturale inn satele de pe raza orasului Scornicesti.

de gospodarire si salubritate; - retea de drumuri judetene ce acopera in mod relativ echilibrat teritoriul orasului; - retea de telefonie fixa si mobila; - gestionarea deseurilor corespunzatoare; -colectarea selectionata a deseurilor in vederea reciclarii, refolosirii,recuperarii sau valorificarii lor. - reabilitarea retelei de canalizare si a statiei de epurare a apelor reziduale din localitate. - realizarea sistemului de alimenatre cu gaze naturale a nivelul orasului; - modernizarea drumurilor locale. - reabilitarea instalatiei de iluminat public.	
Oportunitati	**Amenintari**
- accesarea de fonduri destinate dezvoltarii infrastructurii rurale; - realizarea retelei de alimentare cu apa in	- lipsa resurselor financiare pentru indeplinirea obiectivelor de investitii propuse; - lipsa informatiei in legatura cu

celelalte localitati componente ale orasului; - realizarea retelei de canalizare in celelalte localitati componente ale orasului. - realizarea retelei de gaze in celelalte sate componente ale orasului.	programele de finantare europeana; - migratia fortei de munca spre zone atractive din punct de vedere economic; - lipsa culturii antreprenoriale; - riscul ca firmele din oras sa nu faca fata competitiei de pe piata unica; - lipsa capitalului de sustinere a activitatilor economice - lipsa resurselor financiare ale cetatenilor va face dificila racordare la canalizare

Economie

Puncte forte	Puncte slabe
-existenta in localitate a agentilor economici care ajuta la dezvoltarea localitatii si la crearea de noi locuri de munca - obtinerea produselor ecologice prin existenta potentialului; - preocuparea pentru introducerea tehnologiilor noi si pentru activitatea de cercetare –dezvoltare.	resursele financiare la nivel local insuficiente pentru sustinerea/promovarea unor investitii; - folosirea unor tehnologii vechi cu productivitate si eficienta economica scazuta; - absenta implementarii sistemului de calitate in cadrul proceselor de productie si a produselor;

Oportunitati:	**Amenintari**
- cresterea capacitatii antreprenoriale; - atragerea unor noi investitori in oras prin facilitatile pe care administratia locala le pune la dispozitie; - oportunitati de finantare ale Uniunii Europene; - dezvoltarea cooperarii locale - regenerarea comunitatii rurale; - dezvoltarea resurselor umane; - infratirea cu orase - atragerea de fonduri pentru infiintarea de spatii sociale pentru ingrijirea persoanelor varstnice si defavorizate; - atragerea de fonduri pentru infiintarea unui parteneriat public-privat de societati comerciale care sa valorifice potentialul agricol ,turistic si uman. -posibilitatea accesarii creditelor cu dobanda subventionata pentru crearea de noi locuri de munca in mediul rural.	- legislatia in continua schimbare; - oferte de creditare greu accesibile; - datorita infrastructurii sociale neadecvate raportate la potentialul orasului investitorii au un interes scazut pentru inceperea afacerilor in oras; - cresterea ponderii muncii la negru cu efecte negative asupra pietei muncii,economiei locale si asistentei sociale in perspectiva; - receptivitatea si flexibilitatea scazuta a populatiei locale la cerintele noi ale pietei muncii care determina in timp decalaje economice mari.

Social

Puncte forte:	**Puncte slabe**
-existenta resurselor umane ce pot asigura dezvolatrea activitatii economico-sociale;	- insuficienta informare a populatiei cu privire la programele de calificare si reconversiei existente in judet; - existenta somajului de lunga durata, care conduce la descalificarea si descurajarea fostilor angajati - numar mare al persoanelor care nu au ocupatiei
Oportunitati:	**Amenintari:**
-atragerea de programe cu finanatare europeana pentru stimularea ocuparii fortei de munca; - adapatrea programelor de invatamant la cerintele economiei de piata; - existenta unor reglementari ce acorda facilitati angajatilor care creeaza noi locuri de munca pentru someri ,tineri absolventi.	declin demigrafic si imbatranirea populatiei comunitatii; -cresterea somajului in randul absolventilor de liceu; -migrarea fortei de munca -amplificarea pregatirii teoretice a fortei de munca in detrimetrul aspectelor aplicative.

Invatamant si cultura

Puncte forte	Puncte slabe
existenta pe raza orasului Scornicesti a 14 scoli; -management scolar adecvat; -implementarea programelor de integrare a copiilor de etnie in unitatile invatamantului obligatoriu; -existenta unui camin cultural -existenta in localitati a unor cladiri scolare modernizate: - alei pietonale,spatii verzi,loc de joaca pentru copii; - racordare si bransament pentru agentul termic si alimenatre cu apa la gradinita; -construire gradinita sat Bircii -centrala termica cu biomasa si panou solar - terenuri de sport modernizate cu tribuna	existenta in localitati a unor cladiri scolare afectate de uzura fizica avansta.
Oportunitati	**Amenintari**
- organizarea de cursuri de formare si reconversie profesionala in oras;	- imbatranirea populatiei din oras -reducerea populatiei scolare datorita

-accesarea fondurilor europene pentru dezvoltarea profesionala a persoanelor active in oras; -cresterea nivelului de pregatire profesionala a fortei de munca; - implemenatrea unor proiecte care sa stimuleze implicarea rromilor in activitati aducatoare de venituri. -reabilitarea scolii din localiatatea Negreni; - reabilitarea gradinitei din localitatea Teius -reabilitare casa de cultura Scornicesti -reabilitare Monument istoric Casa Coculescu -monitorizarea starii ocupationale a populatiei	declinului natalitatii; -buget inca insuficient alocat invatamantului public generand fenomene de dotare materiala la limita necesarului unitatilor sau reurgerea la finantare paralele prin aportul familiilor.

Sanatate

Puncte forte	**Puncte slabe:**
- existenta pe raza orasului a unui spital ,a doua dispensare medicale si a unei circumscriptii veterinare -populatia orasului este inscrisa la medicii din oras; -cabinetele dispun de personal calificat	-inexistena unei sectii de urgenta care sa preia cazurile, transportul cu ambulanta facandu-se la Spitalui de urgenta Slatina.

Oportunitati	**Amenintari:**
- modernizarea cladirii spitalui si a dispensarelor pentru a oferi servicii medicale de calitate intr-un spatiu modern	imposibilitatea unor pacienti de a plati anumite servicii medicale; -slaba receptivitate a pacientilor la programele nationale de sanatate

Prioritati de dezvoltare

Integrare europeana- in ceea ce priveste procesul de integrare europeana ,obiectivele specifice ale Consiliului Local Scornicesti sunt:

1.Fundamentarea politicilor publice pe principiile si orientarile formulate in documentele Uniunii Europene

2.Cresterea gradului de absorbtie a fondurilor europene la nivelulul Consiliului Local Scornicesti

- in primul rand se va urmari imbogatirea permanenta a portofoliului de proiecte corespunzator prioritatilor de dezvoltare ale localitatii,precum si pregatirea documentatiei tehnico-economice absolut necesara eligibilitatii proiectelor de infrastructura in cadrul Fondurilor Structurale.

- va asigura cofinantarea atat a proiectleor cu finantare nerambursabila aflate in derulare, cat si a diverselor programe cu finantare nerambursabila propuse spre finantare in care Cosiliul local este aplicant eligibil in conformitate cu prevederile legale in vigoare.

3.Cresterea capacitatii institutionale a administratiei publice in ceea ce priveste procedurile europene cu privire la derularea fondurilor de coeziune si a celor structural

B.**Educatie**-in ceea ce priveste domeniul educatiei Consiliul Local Scornicesti va avea in vedere ca obiective:

- reabilitarea Scolii din localitatea Negreni

-reabilitarea Gradinitei din localitatea Teius

C.**Protectie sociala**-Consiluil Local Scornicesti va continua punerea in aplicare a prevederilor Legii 416/2001 privind venitul minim garantat, de asemenea se va urmari absorbtia treptata a saraciei persoanelor active si a celor care si-au incheiat ciclul vietii active (pensionari), asigurarea accesului tuturor cetatenilor la serviciile fundamentale sociale, accesul egal la educatie pentru copiii din mediul rural, completarea si dezvoltarea sistemului de protectie sociala,dezvoltare si implementare de programe sociale.

D. **Agricultura si dezvoltare rurala-** prin suprafata, calitatea solurilor si categoriilor de folosinte agricole , Romania se numara printre tarile cu cel mai mare potentiala agricol din Europa, iar agricultura este una dintre ramurile de baza ale economiei nationale.In domeniul agriculturii si dezvoltarii rurale va fi necesara o abordare care sa permita integrarea in Politica Agricola Comuna a Uniunii Europene, principalele masuri fiind cele menite sa contribuie la trecerea de la agricutura de subzistenta si semi-subzistenta paracticata in prezent la o agricultura comerciala, precum si masuri de modernizare a satelor ,de schimbare a peisajului rural, de dezvoltare si diversificare a altor activitati econimice care sa genereze venituri alternative.Consiliul local Scornicesti se va implica potrivit competentelor care ii revin conform Legii administratiei publice locale in realizarea acestor transformari structurale, urmarind indeplinirea urmatoarelor obiective specifice:

1.Stimularea transformarii gospodariilor taranesti in ferme familiale cu caracter comercial

2.Sprijinirea valorificarii productiei agricole prin masuri de piata prin incurajarea parteneriatului public –privat.

3.Implementarea tehnicilor agricole moderne si performante prin perfectionarea continua a pregatirii profesionale

3.Impadurirea terenurilor nerentabile

E**. Refacerea infrastructurii si modernizarea transporturilor-**impune ca principala directie de actiune cresterea calitatii drumurilor si a serviciilor de transport.Obiectivul general consta in asigurarea unei bune accesibilitati si modalitati a populatiei Scornicestiului, prin imbunatatirea infrastructurii de transport si tehnico-ediliatre locale, in

vederea stimularii dezvoltarii economico-sociale durabile a orasului, crearii unui cadru favorabil atragerii investitiilor locale si/sau straine.Obiectivul principal se focalizeaza asupra punerii la dispozitie a unei infrastructuri moderne dezvoltata in mod corespunzator, durabila, intretinuta conform cerintelor si care sa contribuie in mod pozitiv si semnificativ la dezvoltarea economica a Scornicestiului. De asemenea printre punctele de strategie de dezvoltare locala a orasului Scornicesti se afla si amenajarea si modernizarea de: spatii de joaca pentru copii,alei,parcari.

F**.Protectia mediului inconjurator**

- Intarirea capacitatii de implementare a legislatiei in domeniul informatiei de mediu-aplicarea ferma a legislatiei in domeniul informatiei de madiu se va realiza prin adoptarea unui sistem de norme,standarde si reglementari compatibile ci exigentele Uniunii Europene.

-Consolidarea capacitatii de implementare in domeniul gestionarii deseurilor- prin transformarea reziduurilor in resurse uzuabile,reciclarea ofera o modalitate de administrare a reziduurilor solide reducand poluarea, conservand energia, creand locuri de munca si dezvoltand industrii manufacturiere mai competitive, la fel si deversarea reziduurilor in zone special amenajate sau aderarea lor in incineratoare,reciclarea costa si ea bani.

In vederea gestionarii corespunzatoare a deseurilor Consiliul Local Scornicesti urmareste Realizarea platformei ecologice de gunoi care sa corespunda Directivelor Uniunii Europene in domeniu ,precum si Inchiderea platformelor de gunoi necorespunzatoare standardelor actuale.

G.**Cultura**

* Reabilitarea Casei de Cultura din orasul Scornicesti

* Reabilitare monument istoric Casa Coculescu

*Valorificarea patrimoniului cultural